

Proiectul

cerintelor standard

ale unei
instanțe
judecătorești
din
Republica
Moldova



APROBAT DE
MINISTERUL JUSTIȚIEI
AL REPUBLICII MOLDOVA

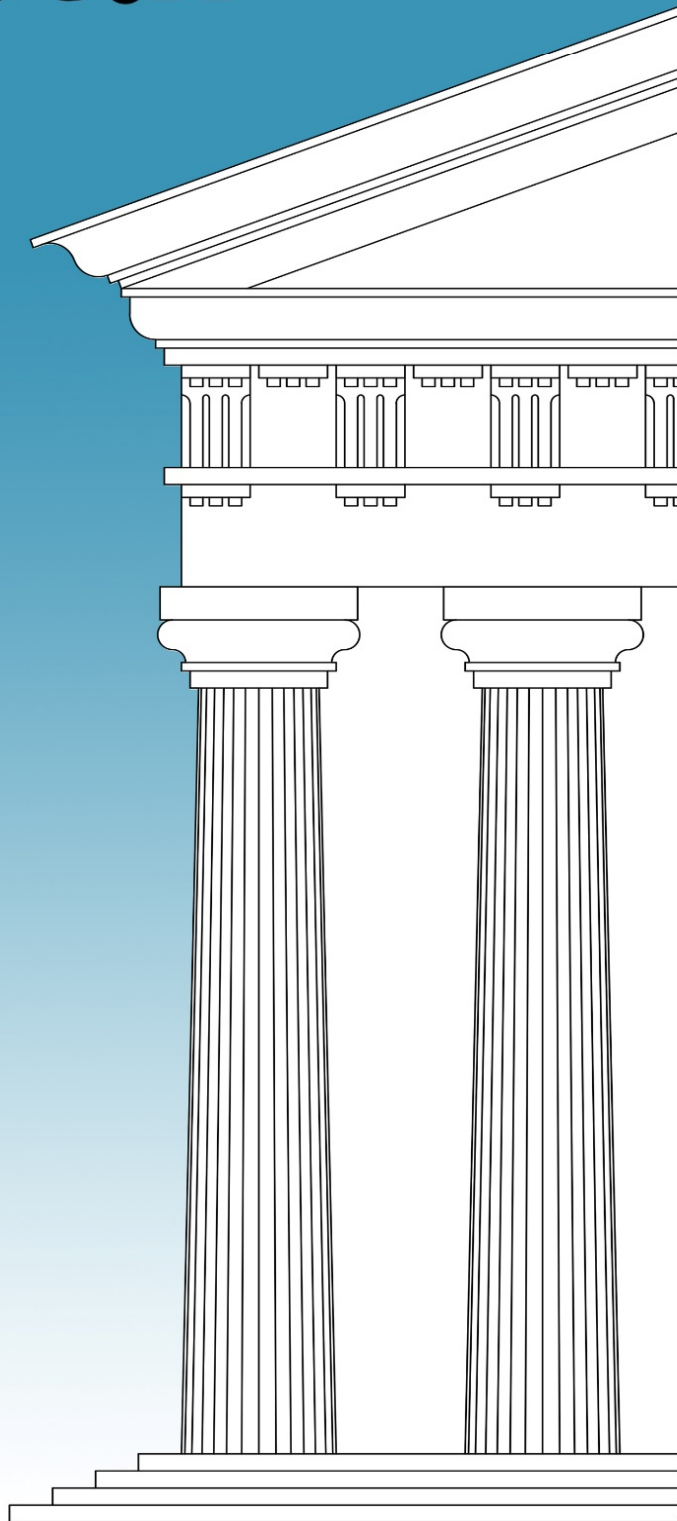

PROIECTUL cerințelor standard ale unei instanțe judecătorești pentru Republica Moldova

Aprobat de Ministerul Justiției prin Ordinul nr. 1136 din 20.12.2017

Beneficiari: Ministerul Justiției al Republicii Moldova
Consiliul Superior al Magistraturii
Instanțele Judecătorești din Republica Moldova

CHIȘINĂU 2017

CUPRINS:

INTRODUCERE

CAPITOL 1

1.1. Domeniul de aplicare

1.2. Principii generale

CAPITOL 2

2.1. Criterii de amplasare și amenajare a teritoriilor clădirilor pentru instanțele judecătorești

2.2. Organizarea acceselor din exterior și a circulației în interiorul clădirilor pentru instanțele judecătorești

2.3. Soluțiile arhitecturale ale aspectului exterior și interior ale clădirilor pentru instanțele judecătorești

2.4. Soluțiile planimetrice ale clădirilor pentru instanțele judecătorești

2.5. Cerințe pentru organizarea spațiilor ocupate de săli de ședință, judecători și administrația instanței

2.6. Cerințe pentru spațiile ocupate de serviciile auxiliare

2.7. Cerințe pentru organizarea spațiilor publice

2.8. Cerințe pentru primirea, deținerea și circulația inculpaților în interiorul clădirilor pentru instanțele judecătorești

CAPITOL 3

3.1. Exigențe tehnice generale

3.2. Soluții pentru structura de rezistență și materialele de zidărie și închidere

3.3. Soluții pentru infrastructura tehnico-edilitară

3.3.1. Sisteme de alimentare cu apă rece

3.3.2. Sisteme de alimentare cu agent termic și apă caldă

3.3.3. Sisteme de canalizare menajeră și pluvială

3.3.4. Sisteme de asigurare cu energie electrică

3.3.5. Sisteme de ventilare și climatizare

3.3.6. Sisteme de securitate antiincendiară

3.3.7. Sisteme de securitate umană

3.3.8. Sisteme audio-vizuale și computerizate

CAPITOL 4

Lista actelor legislative, actelor și documentelor normative de referință

CAPITOL 5

Bibliografia

Anexa A

Anexa B

INTRODUCERE

Prezentul proiect al cerințelor standard este elaborat întru implimentarea Planului de construire a clădirilor noi și/sau de renovare a clădirilor existente, necesare pentru buna funcționare a sistemului instanțelor judecătorești aprobat prin Hotărârea Parlamentului nr.21 din 03.03.2017, și Legii 76 din 21.04.2016 cu privire la reorganizarea instanțelor judecătorești, în legătură cu:

- reforma structurală a instanțelor judecătorești în țară;
- modificarea exigențelor față de soluțiile arhitecturale, planimetrice și relațiile tehnologice, specifice activității moderne a instanțelor judecătorești;
- tendința de tipizare a soluțiilor funcționale în clădirile pentru instanțele judecătorești pentru 3 categorii principale de aceste construcții (spre exemplu pentru 25; 40 și 180 judecători).

Proiectul cerințelor standard este elaborat în temeiul CP C.01.04-2007 (MSP 3.02-101-2001) "Clădirile judecătoriilor raionale (orășenești)" cu aplicarea experienței internaționale în domeniul proiectării construcțiilor date și ținând cont de rezultatele studiilor efectuate sub conducerea Ministerului Justiției al Republicii Moldova privind reformarea acestor instituții în țara noastră.

Proiectul cerințelor standard este destinat pentru detalierea unui spectru întreg de exigențe privind securitatea umană, antiincendiară, igieno-sanitară, care sunt obligatorii pentru aplicare de către proiectanți în documentația de proiect și devize elaborată pentru clădirile instanțelor.

CAPITOL 1

1.1. Domeniul de aplicare

1.1.1. Proiectul prezent se va aplica pentru toate clădirile instanțelor, care în dependență de starea aspectului exterior, structurii de rezistență, sistemelor tehnico-edilitare și funcționalității spațiilor interioare:

- au necesitate stringentă de reparație capitală sau extindere pe terenul actual;
- nu corespund exigențelor moderne, nu exista posibilitatea de exindere pe terenurile actuale și se reamplasează pe alte terenuri.

1.1.2. În procesul de elaborare a proiectelor de reparare, reconstruire, extindere, modernizare sau construire a cladirilor instanțelor judecătorești se vor utiliza reglementări tehnice, care se referă la categoriile de clădiri administrative, publice și speciale, care sunt conexe după funcții și parametrii de securitate edilitară, igienă-sanită, incendiară și umană instanțelor în cauză.

1.1.3. Proiectul se va aplica în scopul întocmirii caietelor de sarcini pentru organizarea licitațiilor publice și pentru elaborarea documentației de proiect și devize pentru proiectarea reconstruirii, extinderii, modernizării și construirii clădirilor pentru instanțele judecătorești. Modelul caietului de sarcini este reprezentat în **Anexa A**.

1.1.4. Proiectul se va aplica de persoanele fizice și juridice implicate în procesele de concepere, proiectare, emitere a actelor permissive pentru recostruirea, extinderea, modernizarea, construirea și avizarea documentației de proiect ale clădirilor instanțelor judecătorești.

1.1.5 Proiectul descrie cerințele standard minime și medii a unei instanțe de judecată. Astfel, pe lângă cerințele stabilite în Proiect, ca efect a modificărilor legislative, alte modificări, în cazurile justificate de apariție de noi servicii și produse, la realizarea de către prestatori a lucrărilor de proiectare și construcție se pot stabili de comun acord cerințe sporite.

1.2. Principii generale

1.2.1. **Principiile generale** aplicate obligatoriu pentru proiectarea lucrărilor de reparare, reconstruire, extindere, modernizare și construire a clădirilor pentru instanțele judecătorești sunt următoarele:

- **automatizarea** acțiunilor administrative și judiciare, asigurarea tehnică a transparenței proceselor de judecată;
- **asigurarea** securității umane, procesuale, energetice, antiincendiară, sanitare, edilitare și antivandal al angajaților, vizitatorilor și deținuților;
- **accesibilitatea** din exterior și circulația liberă în interior pentru toate categoriile de persoane, inclusiv a celor cu dizabilități, infirmități, vulnerabilități, etc;
- **respectarea** procedurilor legale și crearea condițiilor necesare de audiere a tuturor categoriilor martori și infractori, în special, a celor de vârsta minoră, care se va efectua de către judecătorul de instrucție prin intermediul unui psihopedagog;

- **diferențierea** strictă a accesului din exterior și circulației în interiorul clădirii a fluxurilor de:

a) judecători, angajați sau administrație;

b) public;

c) deținuți,

ținând cont de faptul că unicul contact vizual poate fi permis numai în sala de ședință a instanței judecătorești;

- **asigurarea** nivelului necesar de confort în spațiile publice din interiorul clădirii instanței și în încăperile, destinate deținuților, inclusiv pentru bărbați, femei și copii;

- **asigurarea** gradului normativ de durabilitate a elementelor de închidere în corelare cu aspectul exterior reprezentabil al clădirii instanței, ținând cont de integrarea în spațiul construit adiacent al orașelor și municipiilor.

1.2.2. În scopul optimizării procesului de asigurare a tuturor instanțelor judecătorești cu clădiri moderne se recomandă elaborarea proiectelor tipizate (pentru 25; 40 și 180 judecători).

Aceste proiecte tip vor conține soluții arhitectural-constructive, planimetrice și tehnice cu caracter flexibil și complementar, care se vor ajusta la terenuri concrete, în dependență de parametrii teritorial, geotehnici și nivelul de dotare edilitară a acestora.

1.2.3. Accesele în clădire se vor situa minim la o cotă de 0,15m mai sus de cotele de sistematizare a terenului adiacent.

1.2.4. Cuprinsul, structura și procedurile de elaborare, avizare și aprobare a documentației de proiect pentru clădirile instanțelor se vor conforma prevederilor NCM A.07.02-2012

"Procedura de elaborare, avizare, aprobare și conținutul-cadru al documentației de proiect pentru construcții".

1.2.5. Capacitatea clădirilor pentru instanțele judecătorești (număr judecători, personal de serviciu) se va determina prin aplicarea unor programe speciale în dependență de numărul de dosare, aflate în examinare.

Suprafețele, amplasarea și relațiile funcționale între încăperile clădirilor pentru instanțele judecătorești se vor prelua din prevederile CP C.01.04-2007 (MSP 3.02-101-2001) "Clădiri ale judecătorilor raionale (orășenești)".

CAPITOL 2

2.1. Criterii de amplasare și amenajare a teritoriilor clădirilor pentru instanțele judecătorești

2.1.1. Terenurile pentru amplasarea clădirilor noi pentru instanțele judecătorești, precum și pentru extinderea celor existente se vor propune în conformitate cu planurile urbanistice ale orașelor și municipiilor respective.

2.1.2. În dependență de capacitatea clădirilor pentru instanțele judecătorești suprafața terenului alocat va varia între **0,15 - 0,40 hectare în orașe, municipii și 1,20 hectare pentru mun. Chișinău**. Acest teren se va selecta din considerentele asigurării accesibilității rutiere și pietonale, amplasării favorabile față de alte clădiri publice și stațiile de oprire a transportului public urban. Clădirile pentru instanțele judecătorești, datorită expresivității arhitecturale, de regulă, se vor localiza în **zonele centrale ale orașelor, municipiilor sau sectoarelor mun. Chișinău**.

2.1.3. Suprafața construită a clădirii pentru instanța judecătorească va constitui circa **25%** din suprafața terenului alocat.

2.1.4. Terenul clădirii pentru instanța judecătorească se va constitui din trei zone principale: **accesului principal comasat cu spațiul public, privată și de serviciu (securizat)**. **Zona publică și a accesului principal** se va dota cu parcuri auto, conexiuni rutiere la străzile adiacente, pasaje pietonale largi și confortabile, trotuare, asigurate cu mobilier urban (bănci, pergole, urne, felinare, etc.).

Pasajele pietonale și trotuarele din adiacența clădirii pentru instanța judecătorească se vor prevedea cu dale (elemente pavaj) speciale, care vor asigura deplasarea și accesul persoanelor cu dizabilități și vederea slabă.

Zona privată, strict diferențiată de cea publică se va situa, de regulă, în curtea clădirii, alături de intrarea pentru judecători, personalul de serviciu și se va destina pentru amenajarea:

- parcarilor automobilelor judecătorilor, personalului de serviciu;
 - sectorului containerelor de gunoi,
- precum și pentru construirea garajelor instanței.

Parcărilor automobilelor instanței, judecătorilor și a personalului de serviciu se pot amenaja în spațiile subsolului sau demisolului clădirilor nouconstruite.

Sectorul containerelor de gunoi va avea înbrăcămintă rigidă (asfaltobeton sau pavaj din dale de beton) cu bordură pe contur și acces pentru autogunoieră.

Zona privată se va proiecta pe perimetru cu îngrădire transparentă cu înălțimea maximă 1,8m.

Zona de serviciu (securizată) va conține un garaj pentru automobilul special și un acces securizat pentru automobilele speciale cu lățimea minimă de 2,5m și îngrădirea continuă cu înălțimea 2.5m. Îngrădirea va corespunde următoarelor condiții:

- de a evita accesul persoanelor străine în această zonă;
- de a exclude urmărirea din stradă a acțiunilor din curte.

2.1.5. Capacitatea parcarilor auto se va calcula ținând cont de asigurarea **unui loc de automobil pentru 15 angajați. Pentru persoanele cu dizabilități se vor prevedea locuri de parcare min 10% din capacitatea totală a parcării.**

2.1.6. Plantațiile multianuale, utilizate pentru amenajarea și înverzirea terenului aferent vor avea înălțimea maximă 1,8m pentru a respecta posibilitatea vizualizării clădirii pentru instanța judecătorească.

2.2. Organizarea acceselor din exterior și a circulației în interiorul clădirilor pentru instanțele judecătorești

2.2.1. Clădirile pentru instanțele judecătorești se vor proiecta ținând cont de **principiul separării fluxurilor de judecători și angajați ai instanțelor de cele ale publicului și ale deținuților, precum și de respectarea exigențelor de acces a persoanelor cu dizabilități.** Fiecare flux va avea obligatoriu aparte acces din exterior, căi de comunicare pe orizontală și verticală.

Accesele pe verticală se vor asigura prin intermediul scărilor și lifturilor. **Lifturile pentru orice flux nu este cale de evacuare în caz de incendiu sau calamitate naturală.**

2.2.2. Pentru asigurarea **circulației libere a publicului**, de regulă, în zona centrală a clădirii se va prevedea o scară largă, reprezentabilă și cel puțin două lifturi, care vor corespunde capacității clădirii, numărului prognozat de vizitatori și exigențelor stabilite pentru circulația persoanelor cu dizabilități.

2.2.3. **Circulația judecătorilor și personalului de serviciu** se va asigura prin intermediul scărilor și lifturilor, inclusiv prevăzute pentru circulația angajaților cu dizabilități.

2.2.4. **Circulația deținuților și gardienilor** se va efectua pe o scară separată, care va uni camerele pentru deținuți și sălile de ședințe pentru dosare penale. Accesul altor persoane la această scară, inclusiv din angajații instanței nu va exista.

2.3. Soluțiile arhitecturale ale aspectului exterior și interior ale clădirilor pentru instanțele judecătorești

2.3.1. Pentru evidențierea specificului clădirilor pentru instanțele judecătorești se stabilește, referitor la aspectul exterior al acestor construcții, **criteriul caracterului unicat**, care se va reflecta prin:

- combinarea a două stiluri arhitectonice opționale: **neoclasic și modern**, care vor ilucida **principiile simbolismului, echității și stabilității în activitatea instanțelor;**
- **asigurarea transparenței** tuturor acțiunilor organelor de drept;
- **integrarea profesionistă** a construcțiilor proiectate în contextul construit al orașelor și municipiilor.

2.3.2. În calitate de simbol al stilului neoclasic va servi un **portal aparent și proeminent pe fațada principală**, constituit din următoarele elemente ale **ordinului clasic doric antic grecesc**:

- **stylobat**, care este fundamentul pe care se instalează coloanele;

- **coloana**, care se subțiază în sens ascendent și are adâncituri concave semirotonde, numite *caneluri*;

- **capitelul**, care încununează coloana și va fi element de tranziție spre grindă

- **arhitrava și friza**, care constituie grinda ornamentată cu cornișe și bareliefuri.

Portalul se va alcătui din patru perechi de coloane, amplasate în modul de a asigura accesul liber în clădirea pentru instanța judecătorească. Coloanele vor susține o friză triunghiulară ornamentată.

2.3.3. Pentru asigurarea echilibrului compozitional și în scopul favorizării aspectului zonei urbane, care va suporta intervenția planificată, fațadele principală și laterale se vor acoperi preponderent **cu vitralii din sticlă securizată transparentă**, cu unele sectoare tonate la nivelul elementelor structurii de rezistență. Ulterior se pot aplica fragmentar tehnologii de protecție solară pentru a minimiza cheltuielile de întreținere în perioada caldă a anului. Partea superioară a fațadelor se va finaliza cu **o friză** compusă din cornișe și bareliefuri prin analogie cu ornamentarea portalului.

2.3.4. Soluțiile cromatice vor fi tipizate și vor respecta culorile deschise ale pietrei naturale de calcar sau "de Cosăuți".

2.3.5. Soclul, scările și pantele de acces în clădirea pentru instanță se vor finisa cu piatră naturală (granit, marmură) de nuanțe întunecate.

2.3.6. **Pereții interori** ai încăperilor clădirilor pentru instanțele judecătorești vor avea următoarele finisări:

- în **sălile ședințelor de judecată și birourile de lucru ale judecătorilor** peste stratul de fonoizolare obligatoriu se va aplica un placaj din lemn, montată pe o carcasă, pe toată înălțimea încăperilor. Nuanța lemnului va fi deschisă sau de culoarea nucului;

- pentru evitarea deteriorării sau murdăririi în **spațiile de așteptare, comunicare și circulație a publicului** în partea inferioară până la cota 1,40 de la nivelul pardoselei, pereții se vor placa cu piatră naturală șlefuită de nuanțe deschise. Segmentul rămas până la tavan se va finisa cu zugrăveli din vopsele emulsionate lavabile. Culorile vopselelor se vor combina cu nuanțele pietrei naturale;

- în alte **birouri pentru administrația instanței, personalul de serviciu, procurori și avocați, gardieni, pază, încăperile secretariatului și cancelariei, inspectorului superior de supraveghere asupra executării hotărârilor, punctul alimentație publică, punctul medical, camera mamă și copil** pereții se vor finisa pe toată înălțimea cu zugrăveli din vopsele emulsionate lavabile;

- în **încăperile tehnice, auxiliare, pentru deținuți, parcare subterană, ateliere, stația termică** finisările pereților vor consta din tencuieli rezistente și zugrăveli simple de culoare albă;

- în toate **grupurile sanitare** pereții se vor acoperi pe toată înălțimea cu plăci de faianță.

2.3.7. **Tavanele în toate încăperile grupurilor a) și b)**, cu excepția încăperilor tehnice, auxiliare, pentru deținuți, parcării subterane, atelierelor, stației termice, vor fi suspendate din materiale fonoabsorbante (**gipscarton, plăci tip "Armstrong", etc**) pe o carcasa din profile metalice rezistente la foc. În **încăperile tehnice, auxiliare, pentru deținuți, parcare**

subterană, ateliere, stația termică la tavane se vor aplica zugrăveli simple de culoare albă peste planșee.

2.3.8. **Pardoselele** vor fi de următoarele tipuri:

- din **piatră naturală șlefuită în spațiile de așteptare, comunicare și circulație a publicului**, inclusiv în **casele scărilor, vestibuluri, holuri, coridoare, punctul alimentație publică**;
- din **plăci de gresie rezistentă la trafic intens** în spațiile de circulație a judecătorilor, personalului de serviciu (**coridoare, casele, scărilor, vestibuluri, punctul medical**);
- din **plăci de gresie** în **încăperile tehnice, auxiliare, pentru deținuți, parcarea subterană, ateliere, grupurile sanitare, stația termică, etc.**;
- din **parchet specii lemnoase tari**, tratate cu lacuri rezistente la trafic intens în **sali ale ședințelor de judecată, birourile de lucru ale judecătorilor, anticamere**;
- din **laminat** în **birourile de lucru ale angajaților instanței, birouri pentru procurori și avocați, camera mamă și copil**.

2.3.9. **Ușile** în **toate încăperile grupurilor a) și b)**, cu excepția încăperilor tehnice, auxiliare, pentru deținuți, parcării subterane, atelierelor, stației termice, vor fi din **lemn natural specii tari** și dimensiuni, care vor asigura accesul persoanelor cu dizabilități.

Ușile în **încăperile tehnice, auxiliare, ateliere, stația termică vor fi din profile metalice** cu grad sporit de rezistență la foc.

Porțile în **parcarea subterană și garajul pentru automobilul special** se vor executa din profile metalice și cu descidere automată securizată.

2.4. Soluțiile planimetrice ale clădirilor pentru instanțele judecătorești

2.4.1. În conformitate cu principiul separării fluxurilor se stabilesc **trei grupuri de încăperi**:

- a) pentru judecători, personalul de serviciu și administrația instanței;**
- b) pentru public;**
- c) pentru deținuți și gardieni.**

2.4.2. **Grupul a) de încăperi** se va constitui din:

- **birourile de lucru ale judecătorilor** (biroul președintelui instanței cu cameră de odihnă și anticameră, birourile judecătorilor cu anticamere, biroul ajutorului președintelui judecătoriei, birourile asistenților judiciari și grefierilor, camerele deliberări, biroul pentru serviciul personal);
- **birourile de lucru ale angajaților instanței** (biroul secretariatului, biroul șefului cancelariei, încăperile arhivei, echipei de grefieri, camera serverului, încăperea pentru echipamente sonore și video, încăperile pentru depozitarea corpurilor delict, armamentului și bunurilor materiale arestate);
- **încăperi tehnice și auxiliare** (vestibulul cu vestiarul, încăperile pentru pază, puncte sau spații de alimentație publică, biroul șefului de gospodărie, atelierelor pentru reparație, încăperile pentru depozitarea echipamentului și inventarului, pentru șoferi, grupurile sanitare, camera reabilitării psihologice și stația termică).

2.4.3. Birourile de lucru ale judecătorilor se vor amplasa **limitrof acceselor separate spre sălile de judecată** și în apropierea birourilor cancelariilor.

2.4.4. **Grupul b)** se va compune din:

- **sali ale ședințelor de judecată** (pentru dosare penale și civile) cu încăperile conexe (camera martorilor, holul în fața sălii de ședință);
- **birouri pentru avocați și procurori,**
- **spații de comunicare și circulație** (vestibuluri la parter și etaje, holurile scării și lifturilor, coridoarele);
- **birourile de serviciu** (birourile relațiilor cu publicul (ghișeul unic), registratura, recepția);
- **încăperi auxiliare** (nodurile sanitare, vestiarele).

2.4.5. **Grupul c)** va include accesesele, căile de circulație în clădire și camerele pentru deținuți, **încăperile pentru gardieni cu noduri sanitare separate pentru deținuți și gardieni.**

2.4.6. Încăperile **grupului c)** se vor localiza **lângă intrarea de serviciu în clădire.** Se admite amplasarea acestui grup de încăperi în nivelurile subsol sau demisol ale clădirii.

2.4.7. Birourile de lucru ale judecătorilor, angajaților instanței, casele scărilor și holurile la fiecare nivel (etaj) se vor situa **pe conturul clădirii și se vor asigura cu iluminat natural.** Alte grupuri de încăperi: sălile de ședință (selectiv), încăperile arhivei, spațiile pentru depozitarea corpurilor delictive, armamentului și bunurilor materiale arestate, încăperile tehnice și auxiliare) se pot localiza **în interiorul volumului clădirii, pentru acestea nu este obligatoriu iluminatul natural.**

2.4.8. În conformitate cu principiile și cerințele expuse în capitolul dat se stabilește **următoarea distribuire a încăperilor pe niveluri:**

- **în subsol (demisol):**

- ~ rampa de acces pentru automobilele judecătorilor și personalului de serviciu;
- ~ încăperile tehnice (punct termic, camere amplasare apometru, panou electric, păstrare inventar și echipament, ateliere pentru reparație, pentru șoferi, etc.);
- ~ parcările pentru automobilele judecătorilor și personalului de serviciu;
- ~ accesul în subsol (demisol) și încăperile pentru deținuți, inclusiv grupurile sanitare pentru acestea;
- ~ casele scărilor separat pentru circulația judecătorilor, personalului de serviciu și pentru circulația deținuților și gardienilor;

- **la parter:**

- ~ terasa de intrare din exterior, dotată cu scară și rampă de acces pentru persoane cu dizabilitați;
- ~ holul intrare public;
- ~ culoarul securizat pentru public;
- ~ holul securizat intrare judecători și personal de serviciu;
- ~ grupul încăperilor relații cu publicul: ghișeurile, birourile registratorului, arhivarului, responsabilului de relații cu publicul;
- ~ încăperile secretariatului și cancelariei*;
- ~ biroul inspectorului superior de supraveghere asupra executării hotărârilor*;
- ~ punctul alimentație publică*;
- ~ punctul medical*;
- ~ camera mamă și copil*;
- ~ camera audiere minori*;

- ~ camera pază;
- ~ intrarea securizată pentru aducerea deținuților
- ~ încăperea gardienilor;
- ~ casa scării cu lifturi pentru circulația publicului;
- ~ casa scării cu lifturi pentru circulația judecătorilor și personalului de serviciu;
- ~ casa scării pentru circulația deținuților și gardienilor;
- ~ grupurile sanitare pentru vizitatori, inclusiv un grup sanitar separat pentru persoanele cu dizabilități;
- ~ vestiare pentru vizitatori.

*** în cazul imposibilității de a fi amplasate aceste încăperi la parter, ele se pot situa la etajul 1.**

- la etajele 1 și 2:

- ~ culoarul securizat pentru public;
- ~ sălile de judecată (pentru dosare penale și civile) cu camerele pentru martori și depozite;
- ~ camerele deliberări;
- ~ birourile pentru procurori și avocați;
- ~ încăperile pentru echipamente sonore și video;
- ~ galeria pentru circulația judecătorilor;
- ~ casa scării cu lifturi pentru circulația publicului;
- ~ casa scării cu lifturi pentru circulația judecătorilor și personalului de serviciu;
- ~ casa scării pentru circulația deținuților și gardienilor;
- ~ grupurile sanitare pentru vizitatori, inclusiv un grup sanitar separat pentru persoanele cu dizabilități;

- la etajul 3:

- ~ culoarul securizat pentru public;
- ~ postul de pază;
- ~ sălile de judecată (numai pentru dosare civile) cu camerele pentru martori și depozite;
- ~ camerele deliberări**;
- ~ sala conferințe judecători**;
- ~ biroul președintelui instanței cu anticameră și cameră de odihnă**;
- ~ încăpere pentru alimentația judecătorilor și personalului de serviciu**;
- ~ încăperile pentru echipamente sonore și video**;
- ~ galeria pentru circulația judecătorilor**;
- ~ casa scării cu lifturi pentru circulația publicului;
- ~ casa scării cu lifturi pentru circulația judecătorilor și personalului de serviciu**;
- ~ grupurile sanitare pentru vizitatori, inclusiv un grup sanitar separat pentru persoanele cu dizabilități;

**** aceste încăperi sunt destinate pentru judecători și personalul de serviciu și vor avea acces strict limitat.**

- la etajele superioare:

- ~ birourile pentru judecători cu încăpere pentru asistenți judiciari, grefieri și anticameră;
- ~ biroul ajutorului președintelui judecătoriei cu anticameră;

~biroul pentru serviciul personal;

- birourile de lucru ale angajaților instanței (biroul secretariatului, biroul șefului cancelariei;

~ încăperile arhivei, serverului, încăperile pentru depozitarea corpurilor delict, armamentului și bunurilor materiale arestate;

- încăperile auxiliare (vestiar, birou șef de gospodărie, grupuri sanitare, inclusiv un grup sanitar pentru persoane cu dizabilități);

~ camera reabilitării psihologice;

~ casa scării cu lifturi pentru circulația judecătorilor și personalului de serviciu.

Notă. Numărul nivelelor depinde de numărul judecătorilor planificat pentru instanță dată.

Exemple de soluții planimetrice pe niveluri în clădirile pentru instanțele judecătorești sunt reprezentate în **Anexa B**.

2.5. Cerințe pentru organizarea spațiilor ocupate de săli de sedință, judecători și administrația instanței

2.5.1. **Numărul sălilor ședințelor de judecată** se stabilește reieșind din numărul judecătorilor. Conform destinației sălile ședințelor de judecată se repartizează în două categorii:

- **săli pentru examinarea dosarelor penale** (cu suprafața circa 60,0; 70,0; 110,0 sau în cazuri distincte 135,0 m.p.);

- **săli pentru examinarea dosarelor civile** (40 sau 48 m.p.).

Raportul între categoriile sălilor ședințelor de judecată se reflectă în CP C.01.04-2007 (MSP 3.02-101-2001) "Clădiri ale judecătorilor raionale (orășenești)".

2.5.2. **Sălile ședințelor de judecată** se vor amplasa ținând cont de comunicare comodă cu birourile judecătorilor, grupul încăperilor pentru deținuți și grupul încăperilor pentru public. În sălile de ședință se vor evidenția două zone principale: **procesuală și pentru public**.

Zona procesuală a sălii ședințelor de judecată pentru examinarea dosarelor penale se va constitui din:

- subzona pentru amplasarea participanților principali ai procesului de judecată: judecătorilor și echipei judecătorului;

- subzona pentru alți participanți ai procesului de judecată: procuror, avocați, grefier al ședinței de judecată cu catedra pentru participanți;

- subzona pentru deținuți și gardieni.

Zona procesuală a sălii ședințelor de judecată pentru examinarea dosarelor civile va include subzona judecătorilor și subzona pentru reclamant, reclamat, avocați și grefier al ședinței de judecată.

2.5.3. **Înălțimea nivelului (etajului)** clădirii pentru instanța judecătorească se va aplica, de regulă, minim 3,3m între cotele pardoselelor etajelor limitrofe. Pentru sălile de ședințe cu suprafața peste 50,0m.p. se permite aplicarea înălțimii 3,6 - 4,2m între cotele pardoselelor etajelor limitrofe. Înălțimea etajului în aceste cazuri se va adopta ținând cont de posibilitatea organizării locurilor în pantă (cu diferențe de cote între rânduri).

2.5.4. **La sălile ședințelor de judecată se va afilia un subgrup de încăperi**, compus din: camera deliberări, camera martorilor, camera participanților la proces (avocaților și procurorilor), holul pentru public, încăperea pentru echipamente sonore și video.

Camera deliberări se va situa limitrof zonei procesuale a sălii ședințelor de judecată și se va dota cu **o intrare separată în sală pentru judecător, prin care se va exclude contactul acestuia cu publicul**. Se va admite un alt acces în camera deliberări din zona birourilor de lucru ale judecătorilor cu condiția **izolării căilor de comunicare a judecătorilor de accesul publicului**. Camera deliberări, care va avea **suprafața minimă 12,0m.p.**, se va asigura cu un nod sanitar.

Camera martorilor, cu **suprafața minimă 12,0m.p.**, va fi limitrofă sălii ședințelor de judecată sau va comunica cu aceasta prin intermediul ecluzei sau coridorului și se va amplasa astfel încât să asigure distanța minimă între intrarea în sala ședințelor și catedra pentru martori.

În apropierea acestui subgrup de încăperi se vor situa:

- **camera audiere minori** cu suprafața 12,0-15,0m.p., amenajată în culori și mobilier, care să dispună copiii la comunicare și dotată cu echipamente de înregistrare sonoră și video;
- **sala de conferințe** cu suprafața 30,0-45,0m.p. în dependență de numărul persoanelor care vor asista la activități;
- **spațiul pentru mediere judiciară**, compus din trei microzone funcționale: o sală cu suprafața 18,0-20,0m.p. pentru acomodarea a până la șase participanți, o sală cu suprafața 12,0-15,0m.p. pentru acomodarea a până la patru persoane și o încăpere pentru așteptare cu scaune.

2.5.5. Numărul **camerelor participanților la proces (avocaților și procurorilor)** se va determina din considerentele o **încăpere la fiecare din participanții la proces pentru 2-3 săli ale ședințelor de judecată**. Suprafața fiecărei încăperi va varia între 12,0 și 60,0m.p. în dependență de numărul participanților la proces.

2.5.6. Suprafața **biroului de lucru ale unui judecător** va fi minim 18,0m.p.. În încăperea limitrofă biroului judecătorului se vor situa câte un asistent judiciar și grefier și suprafața încăperilor se va calcula din considerentele asigurării a 8,0m.p. pentru o persoană.

2.5.7. **Birourile de lucru ale angajaților instanței** vor avea destinația de a amplasa colaboratorii, care vor asigura buna funcționare a instituției.

Birourile cancelariilor se vor amplasa într-un singur bloc și vor fi de două tipuri:

- pentru dosare penale;
- pentru dosare civile.

Biroul cancelariei, care va avea suprafața reeșind din asigurarea a 8,0m.p. pentru un colaborator, va include un spațiu pentru primirea vizitatorilor, care se separă prin barieră de cealaltă parte a încăperii. În același bloc se va prevedea o **încăpere separată** cu suprafața 12,0m.p. **destinată familiarizării procurorilor și avocaților cu dosare**.

Arhivele vor fi de două tipuri: pentru dosare curente (cu suprafața reeșind din 4,0m.p. pentru un judecător, dar minimă 9,0m.p.) **și procese terminate** (cu suprafața reeșind din 6,0m.p. pentru un judecător) și se vor situa în încăperi aparte.

Încăperile pentru expedieri se vor amplasa în birouri diferite cu două sau mai multe locuri de muncă. Suprafața acestei încăperi se va calcula din considerentele asigurării 6,0m.p. pentru o persoană.

Echipamentul de imprimare și multiplicare se va instala într-o încăpere separată cu suprafața minimă 12,0m.p..

Suprafețele **încăperilor pentru depozitarea corpurilor delictive, armamentului și bunurilor materiale arestate** se vor calcula în dependență de numărul sălilor ședințelor de judecată pentru examinarea dosarelor penale, dar nu vor fi mai mici de respectiv 18,0 și 10,0m.p.. Aria **bibliotecii de literatură juridică** va fi minim 40,0m.p., limitrof se va amplasa biroul responsabilului de fondul bibliotecar cu suprafața de 12,0m.p..

2.6. Cerințe pentru spațiile ocupate de serviciile auxiliare

2.6.1. **Blocul încăperilor auxiliare și de serviciu** este destinat pentru a crea condiții favorabile pentru personalul, care asigură șederea confortabilă și activitatea eficientă a judecătorilor, angajaților și vizitatorilor instanței judecătorești.

2.6.2. Suprafața **vestibulului** se va calcula în dependență de numărul scriptic al personalului instanței judecătorești și din considerentele asigurării 0,22m.p. pentru fiecare colaborator.

2.6.3. În clădirile pentru instanțele judecătorești se prevăd **puncte alimentație publică din considerentele unui loc în sală pentru 4-5 colaboratori**. Suprafețele încăperilor auxiliare ale cafenelei și nivelul de echipare a acestora se vor determina în corespundere cu normele de proiectare ale întreprinderilor de alimentație publică.

2.6.4. **Încăperile pentru reabilitarea psihologică** a colaboratorilor, cu suprafața totală minim 24,0m.p., se vor amplasa în zonele cele mai retrase de vizitatori ai instanței judecătorești și mai departe de magistrarele rutiere. Componenta acestor spații se vor determina prin aplicarea normelor pentru clădirile publice și administrative.

2.6.5. Pentru asigurarea condițiilor optime de întreținere a clădirilor pentru instanțele judecătorești se vor prevedea **încăperi de gospodărire și depozitare**. Destinația și suprafețele acestora vor fi următoarele:

- camera șefului de gospodărie - 18,0m.p.;
- atelierul de tâmplărie - 36,0m.p.;
- atelierul de lăcătușărie (reparație echipamente electromecanice) - 36,0m.p.;
- depozite, total - 36,0m.p..

2.6.6. **Încăperile pentru paza clădirii** se vor amplasa în apropierea intrării principale. Acest subgrup de spații se va compune din: birou pentru componenta pazei, birou pentru șeful pazei și ajutorii săi, cameră pentru alimentație și un nod sanitar. Suprafața totală a acestui subgrup de încăperi va fi de circa 40,0m.p..

2.6.7. În centrul sarcinilor sistemului computerizat intern se va prevedea obligatoriu o **încăpere pentru instalarea serverului**, care va avea un regim special de acces, securizare, întreținere și protecție contra incendiilor.

2.6.8. **Nodurile sanitare** pentru judecători și colaboratorii instanței se vor prevedea la fiecare etaj. Acest nod sanitar se va compune din grup sanitar femei, grup sanitar bărbați, grup sanitar persoane cu dizabilități și o încăpere pentru dereticitoare.

2.6.9. Pentru personalul de deservire a infrastructurii tehnico-edilitare a clădirii instanței se va organiza un **vestiar cu o încăpere, dotată cu lavoar și cameră de duș**, suprafața căruia se va determina reeșind din asigurarea 1,2m.p. pentru o persoană.

2.7. Cerințe pentru organizarea spațiilor publice

2.7.1. Suprafața **vestibulului aferent intrării principale** pentru public se va calcula din considerentele asigurării 0,22m.p. pentru fiecare loc în toate sălile ședințelor de judecată. Se va admite amenajarea vestiarului pentru public, care se determina similar ținând cont de suma locurilor în sălile ședințelor de judecată.

2.7.2. Pentru public se vor prevedea **încăperi pentru așteptare** cu o suprafață calculată din considerentele 0.3m.p. pentru fiecare loc din sala ședințelor de judecată. În calitate de acestea se pot utiliza coridoarele și holurile limitrofe acestora, concomitent, în gabaritele lor se va calcula spațiul necesar pentru instalarea scaunelor.

2.7.3. **Numărul lifturilor pentru public** se va adopta în temeiul calculelor respective, dar, de regulă, vor fi **minim două**, din care unul va avea adâncimea 2,1m și se va destina **circulației persoanelor cu dizabilități**. Distanța de la cea mai îndepărtată ușă până la usa liftului va fi maxim 60m.

2.7.4. Ieșirile din lifturi se vor proiecta prin holurile lifturilor. Lățimea holului liftului va fi minim 2,5m.

2.7.5. La nivelurile (etajele) inferioare se va amenaja **punctul medical** cu suprafața totală 24,0m.p., compus din 2 încăperi: biroul medicului și sala de investigații/proceduri, care se va dota cu sisteme de apă și canalizare.

2.7.6. În apropierea camerei audiere minori și a grupurilor sanitare se va amplasa **camera mamă și copil** cu suprafața minimă 12,0m.p., care se va asigura cu echipamente și dotări de apă și canalizare.

2.7.8. **Numărul și suprafața nodurilor sanitare pentru public** se va stabili prin calcule în dependență de suma locurilor în sălile ședințelor de judecată, din considerentele **unui grup sanitar**, dotat cu vas de closet și lavoar, **pentru 25 persoane**, indiferent de sex. La fiecare etaj se va prevedea **un nod sanitar pentru persoanele cu dizabilități**.

2.8. Cerințe pentru primirea, deținerea și circulația inculpaților în interiorul clădirilor pentru instanțele judecătorești

2.8.1. **Caile de circulație a deținuților și gardienilor** în interiorul clădirii pentru instanța judecătorească sunt următoarele:

- din automobilul special se accesează în clădire prin intrare separată și prin coridor agung în camera pentru deținuți;
- din camera pentru deținuți se ajunge în sala ședințelor de judecată, care se dotează cu un spațiu limitat de o fâșie cu înălțimea 1,60m din sticlă transparentă, securizată și rezistentă la acțiuni mecanice;
- în ordinea inversată se face returul spre camera pentru deținuți și automobilul special.

2.8.2. Numărul **camerelor pentru deținuți** se va calcula conform asigurării a 3 camere pentru fiecare sală a ședințelor de judecată pentru examinarea dosarelor penale. **Suprafața unei camere va fi de 4,0m.p.** Numărul de camere se poate majora pentru a asigura amplasarea separată a bărbaților, femeilor, minorilor și a persoanelor, cărora li se interzice comunicarea.

Fiecare cameră se va proiecta pentru maxim 3-4 deținuți cu pereți din zidărie de cărămidă cu grosimea 38cm fără proeminențe. Planul camerei va asigura urmărirea acesteia din coridor prin intermediul unui orificiu de formă ovală, executat în tabla ușii pe centru la înălțimea 1,65-1,70m. Ușile camerelor pentru deținuți se vor executa din metal, având dimensiunile tăbliei 1,90x0,75m. Bălăməlile ușilor se vor monta în partea stângă a tocului cu deschidere în direcția coridorului. Unghiul de deschidere a ușii va prevedea intrarea (ieșirea) concomitentă numai a unei singure persoane (unghiul de deschidere va fi 30-35 grade), în care scop în coridor se va monta un limitator.

În uși, la înălțimea 1,30-1,45m, se va executa o ferestruică cu dimensiunile 0,15-0,20m, care se va deschide în direcția coridorului și se va dota cu zăvor.

În camerele pentru deținuți se vor monta scaune din carcasă de metal căptușite cu scânduri groase, compacte, fără interspațiu și prinse cu siguranță.

Înălțimea scaunelor de la pardosea trebuie să fie de minim 0,5 m, în partea opusă de ușă.

Țeava sistemului de încălzire se va monta în colțul de jos al celulelor, sub scaune.

Se vor instala deasemenea grupuri sanitare bine ventilate cu vas de closet și lavoar separat de cabina grupului. Lavoarul se va confecționa din metal cu colțuri rotunjite și se va prinde în perete și podea.

Grupul sanitar nu va avea fereastră. Lângă grupul sanitar se va amenaja o încăpăre ventilată corespunzător și destinată pentru fumuar, fără scaune.

2.8.3. **Încăperile pentru întrevederi cu avocații**, care vor avea suprafața minimă 12,0m.p., se vor dota cu o masă de toată lungimea încăperii și lățimea minimă 1,0m. La mijlocul mesei se va monta o barieră cu înălțimea 0,20m. În partea inferioară masa se consolidează cu un grilaj din profile metalice de la pardosea până la blat. Pe ambele părți ale mesei se vor monta două scaune, pentru avocat și în partea opusă pentru deținut, care se execută și se prinde analogic scaunului descris în punctul precedent.

Ușa în încăpăre se va dota cu un vizor cu dimensiunile 0,20x0,30m, amplasat la înălțimea 1,40m de la pardosea.

2.8.4. În fața camerelor pentru deținuți se va instala **postul santinelei**, care se va dota cu masă și scaun.

2.8.5. **Camera gardienelor**, suprafața căreia va varia între 12,0 și 18,0m.p. în dependență de numărul camerelor pentru deținuți, se va amenaja cu scaune lângă perete, masă în mijlocul încăperii, cuier în două nivele pe perete și se va dota cu telefon intern, trusă medicală. Sistemul de iluminare se va înzestra cu un panou comun de conectare/deconectare a curentului electric și câte un întrerupător din partea exterioară a fiecărei încăperi pentru deținuți.

CAPITOL 3

3.1. Exigențe tehnice generale

3.1.1. Documentația de proiect pentru clădirile instanțelor judecătorești se va elabora în conformitate cu prevederile NCM A.07.02-2012 "Procedura de elaborare, avizare, aprobare și conținutul-cadru al documentației de proiect pentru construcții" și în corespundere cu categoria de importanță a construcției proiectate.

3.1.2. Ținând cont de semnificația, importanța în structura urbană și amplasarea selectă a clădirilor pentru instanțele judecătorești, precum și de dotarea specială a acestora, în devizele întocmite se vor prevedea costuri suplimentare, care vor acoperi cheltuielile pentru soluționarea aspectelor listate.

3.1.3. Documentația de proiect a clădirilor pentru instanțele judecătorești va conține subcompartimentul "Eficiența energetică a soluțiilor proiectului", prin care se vor soluționa problemele de:

- asigurare a protecției termice eficiente a construcțiilor proiectate în conformitate cu exigențele normative în vigoare;
- reducerea consumului de energie electrică și termică a utilajelor și echipamentelor propuse;
- sporirea eficienței surselor de alimentare cu energie electrică și termică.

3.2. Soluții pentru structura de rezistență și materialele de zidărie și închidere

3.2.1. Compartimentul "Soluțiile arhitectural-constructive" **va conține:**

- date ale studiilor topografice, prospecțiunilor geotehnice (hidrologice, după caz), inclusiv indici privind seismicitatea, tasabilitatea și structura solurilor;
- soluții și indici principali ai planului general, ai lucrărilor de consolidare a terenului, ai amenajării teritoriului aferent;
- argumentarea soluțiilor arhitectonice aplicate în legătură cu caracterul unicat, simbolic, transparent, echitabil și convingător al clădirilor pentru instanțele judecătorești;
- soluții de protejare a monumentelor de istorie și cultură, în caz dacă instanțele judecătorești se localizează în acestea;
- soluții planimetrice, volumetrice și constructive, inclusiv argumente de conformare a acestor soluții exigențelor normative în vigoare și caietului de sarcini, aprobat de beneficiar;
- măsuri de protecție a angajaților și vizitatorilor instanței din punct de vedere al asigurării securității vitale, sanitaro-igienice, antiincendiare, precum și al evacuării în cazuri de incendii sau solicitări seismice;
- soluții de asigurare a accesului și circulației libere a persoanelor cu dizabilitați;
- justificarea nomenclatorului tuturor categoriilor de încăperi (principale, de serviciu, auxiliare, etc.);
- soluții de finisare a încăperilor, propuneri de design interior pentru spațiile reprezentabile ale clădirilor pentru instanțele judecătorești.

3.2.2. Compartimentul "Soluțiile arhitectural-constructive" **va conține obligatoriu:**

- calculele elementelor constructive și ale structurii de rezistență;

- schema și modelul de calcul al structurii de rezistență și recomandări pentru determinarea soluțiilor constructive.

3.2.3. Materialele de zidărie și închidere vor corespunde următoarelor criterii de:

- **durabilitate în timp**, rezistență la factorii de risc natural (furtuni, ploi abundente, înzăpeziri și solicitări seismice);

- **reprezentativitate** din motivele statutului clădirii pentru instanța judecătorească și amplasării în zonele centrale ale orașelor și municipiilor;

- **eficiență energetică** pentru a obține economie în procesul exploatării;

- **rezistență** la eventualele spargeri, în care scop se vor aplica la fațade bare sau lamele de metal și sticlă rezistentă, în special, la primele două etaje inferioare.

3.2.4. Terenul aferent și fațadele limitrofe magistralelor urbane se vor dota cu **iluminare nocturnă și indicatoare de accese și parcare**.

3.2.5. În calitate de **materiale de închidere (zidărie)** la etajele inferioare se vor utiliza blocuri de piatră de calcar sau cărămidă plină pentru a asigura aplicarea ulterioară la fațade a plăcilor de piatră naturală (marmură, granit, klinker sau o combinație a acestora).

3.3. Soluții pentru infrastructura tehnico-edilitară

3.3.1. Sistemele tehnico-edilitare ale clădirilor pentru instanțele judecătorești se vor proiecta în corespundere cu condițiile de securitate stabilite în documentele normative respective și în instrucțiunile elaborate de producătorii echipamentelor.

Concomitent:

- la temperatura de peste 70 grade C a suprafețelor aparatelor și a rețelelor de încălzire din sistemul de termoficare se prevăd măsuri de excludere a contactului cu consumator;

- temperatura aerului cald la distanța de 10cm de la gura de ieșire a aparatelor e încălzire nu va depăși 70 grade C;

- temperatura apei calde în sistemul de alimentare cu apă caldă nu va depăși 60 grade C.

3.3.2. Încăperile cu panourile de distribuție a rețelelor se vor amplasa și dota în conformitate cu documentele normative în vigoare.

3.3.3. Ținând cont de zona seismică, care acoperă integral teritoriul țării, echipamentele, utilajele și dispozitivele, ale căror deplasare poate produce incendii sau explozii, se vor fixa rigid.

3.3.4. Documentația de proiect a clădirilor pentru instanțele judecătorești va conține soluții pentru sistemele de automatizare și dispecerizare a proceselor de administrare și reglementare a sistemelor edilitare, date privind utilajul tehnico-edilitar generator de substanțe nocive și echipamentele de eliminare a acestora.

3.3.5. Sistemele infrastructurii tehnico-edilitare ale clădirilor pentru instanțele judecătorești se vor proiecta conform documentelor normative în vigoare.

3.3.6. În caietul de sarcini, la opinia beneficiarului, se poate indica necesitatea executării rețelei locale de calculatoare (integre sau fragmentare).

3.3.1. Sisteme de alimentare cu apă rece

3.3.1.1. Sursă de apă pentru utilizare în calitate de apă potabilă, tehnică sau pentru stingerea incendiilor vor fi rețelele respective orășenești, racordarea la care se va efectua în temeiul avizului respectiv emis de furnizorul de utilitate..

3.3.1.2. Rețeaua de apă potabilă se va executa separat în interiorul clădirii. La punctul inițial de distribuție se va instala un filtru cu capacitatea care va asigura consumul necesar de apă potabilă.

3.3.1.3. Rețeaua de apă pentru stingerea incendiului va avea bransament la fiecare etaj, care se va dota cu echipamentele necesare.

3.3.2. Sisteme de alimentare cu agent termic și apă caldă

3.3.2.1. Parametrii microclimei în spațiile clădirii se vor adopta conform prevederilor GOST 30404. Concomitent, pentru perioada rece a anului se vor aplica parametrii optimi de microclimă, pentru perioada caldă a anului se vor selecta parametrii admisibili de microclimă.

3.3.2.2. În calitate de sursă a agentului termic pentru încălzirea clădirilor pentru instanțele judecătorești pot fi:

- stațiile termice autonome în orașele și municipiile, în care nu există sisteme centralizate de termoficare;
- rețelele orășenești, în localitățile urbane în care acestea funcționează, temei pentru racordare la ele va fi avizul respectiv emis de furnizorul de utilitate.

3.3.2.3. În cazul lipsei sistemelor centralizate de apă fierbinte se va admite instalarea încălzitoarelor electrice sau utilizarea apei preparate în stațiile termice autonome.

3.3.3. Sisteme de canalizare menajeră și pluvială

3.3.3.1. Sistemele interioare de canalizare menajeră din clădirea pentru instanța judecătorească se vor racorda la rețelele respective orășenești în temeiul unui aviz emis de furnizorul de utilitate.

3.3.3.2. Ținând cont de faptul, că capacitățile planificate ale instanțelor judecătorești prevăd clădiri cu regimul de înălțime peste 5 etaje, **sistemul de evacuare a apelor pluviale va fi localizat în interiorul clădirii.** În partea superioară a sistemul la conexiune cu acoperișul se vor instala **dispozitive electrice pentru încălzirea gurilor de canal** în perioada rece a anului.

3.3.3.3. Evacuarea apelor pluviale se va efectua prin țevi în spațiile subterane spre rețelele magistrale pentru a se preveni pătrunderea impurităților și blocajul sistemelor respective orășenești.

3.3.4. Sisteme de asigurare cu energie electrică

3.3.4.1. Sistemele de asigurare cu energie electrică în interiorul clădirii și pe teritoriul aferent se vor racorda la rețelele respective orășenești în temeiul unui aviz emis de furnizorul de utilitate.

3.3.4.2. Documentația de proiect pentru aceste sisteme va **conține informația** despre:

- caracteristica surselor de alimentare cu energie electrică și argumentarea schemei selectate de alimentare cu energie electrică;

- soluții privind asigurarea cu energie electrică în regim normal și de avarie;

- soluții privind sursele suplimentare și de rezervă a energiei electrice.

3.3.4.3. În caietul de sarcini, la opinia beneficiarului, se poate prevedea montarea unui **generator de rezervă pentru cazuri de urgență și a unui reglator**, care va asigura alimentarea echilibrată și constantă a clădirii pentru instanța judecătorească.

3.3.4.4. În clădirile pentru instanța judecătorească sistemul de cabluri de distribuție se va monta în **canale flexibile și accesibile**. Numărul de prize se va mări față de cel normativ pentru a asigura cu două conexiuni fiecare loc de muncă și, suplimentar, după caz imprimantele, copiatoarele sau alt echipament necesar în exercitarea funcțiilor de serviciu.

3.3.4.5. În scopul creării unei imagini unicate a clădirii pentru sistemele interioare de iluminare se vor prevedea instalații pentru **funcționare autonomă în regim de noapte**.

3.3.5. Sisteme de ventilare și climatizare

3.3.5.1. În clădirile pentru instanțele judecătorești se vor proiecta **tehnologii de control climatic**, care vor acoperi întreaga clădire. În zonele deosebit de călduroase sau în cele suprasolicitate de angajați și vizitatori se va ține cont de instalarea sistemelor de climatizare și/sau sisteme speciale de ventilație încorporate.

3.3.5.2. Ținând cont de necesitatea promovării eficienței energetice, documentația de proiect la compartimentul dat va conține **argumentări pentru varianta selectată** a sistemelor de ventilare și climatizare.

3.3.5.3. Sălile ședințelor judecătorești și alte încăperi, care sunt utilizate epizodic, vor avea **dispozitive de conectare/deconectare** pentru a aduce rapid temperatura în aceste spații la valoarea solicitată prin răcire sau încălzire.

3.3.6. Sisteme de securitate antiincendiară

3.3.6.1. Documentația de proiect pentru clădirile instanțelor judecătorești **va conține**:

- descrierea sistemului de securitate antiincendiară;

- argumentarea amplasării construcției față de vecinătăți;

- prezentarea soluțiilor privind sistemul exterior de alimentare cu apă, căile de acces rutier pentru autospeciale, structura de rezistență, planimetria încăperilor și gradul de rezistență la foc;

- lista măsurilor și soluțiilor pentru asigurarea securității antiincendiară a oamenilor și echipelor de pompieri în cazul incendiului;

- argumentarea măsurilor de protecție contra incendiului, de informare și administrare a procesului de evacuare a persoanelor în caz de incendiu;

- date despre sistemele de protecție și stingere a incendiilor (semnalizarea automată a incendiilor, instalațiile automate de stingere a incendiilor, apeductul antiincendiar, sisteme de evacuare a fumului, etc.);

- calculul riscurilor de incendiu, pericolului pentru viața persoanelor, eventualelor distrugerii ale patrimoniului.

3.3.6.2. Clădirea pentru instanța judecătorească se va dota cu **sisteme de alarmă, iluminare specială și indicatoare pentru căile de evacuare.**

3.3.6.3. Încăperile su destinație specială (arhiva, încăperile pentru depozitarea corpurilor delictive, armamentului și bunurilor materiale arestate, camera serverului) se vor asigura cu **sisteme speciale de ventilare antifum, uși și materiale de finisare rezistente la foc.**

3.3.7. Sisteme de securitate umană

3.3.7.1. Întrările în sălile ședințelor de judecată se vor dota cu **detectoare de metale.**

3.3.7.2. Golurile de fereastră în sălile ședințelor de judecată, camerele de conciliere, încăperile pentru gardieni, camerele pentru deținuți, coridoarele și casele scărilor destinate circulației deținuților se vor îngrădi **cu gratii de metal.**

3.3.7.3. În sălile ședințelor judiciare pentru examinarea dosarelor penale se va organiza o **zonă izolată pentru amplasarea deținuților**, care va avea dimensiunile 1,0x4,0m sau 2,0x4,0m în dependență de numărul acestora. Acest spațiu va fi limitat de o fâșie cu înălțimea 1,60m din sticlă transparentă, securizată și rezistentă la acțiuni mecanice;

3.3.7.4. În scopul **izolării fonice a pereților și ușilor** birourilor judecătorilor, camerelor pentru martori se vor aplica în acestea uși duble și materiale fonoizolante pentru finisarea pereților.

3.3.7.5. În birourile destinate pentru contact cu vizitatorii, zona vizitatorilor se va separa **prin barieră sau perete despărțitor cu fereastră de cealaltă parte a încăperii.** Concomitent, se recomandă ca locurile de muncă ale angajaților să fie inaccesibile pentru vizitatori.

3.3.8. Sisteme audio-vizuale și computerizate

3.3.8.1. Clădirile pentru instanțele judecătorești se vor dota cu **sisteme de ceasoficare, semnalizare sonoră și supraveghere video.** Lista încăperilor și condițiile de asigurare cu aceste sisteme vor corespunde prevederilor CP C.01.04-2007 (MSP 3.02-101-2001) "Clădiri ale judecătorilor raionale (orășenești)".

3.3.8.2. Întrările în sălile ședințelor de judecată se vor proiecta cu **panouri electrice cu inscripția "LINIȘTE! DERULEAZĂ ȘEDINȚA DE JUDECATĂ"**, care se va monta, de regulă, deasupra golului de ușă.

3.3.8.3. Încăperile pazei clădirii vor avea **legătură telefonică directă** cu sectorul apropiat de poliție.

3.3.8.4. **Sistemele de supraveghere video** se vor instala în toate sălile ședințelor de judecată, vestibulurile, holurile, coridoarele, casele scărilor, pe tor parcursul circulației deținuților de la automobilul special prin camerele pentru deținuți spre sala de ședințe, pe toate fațadele clădirii pentru instanța judecătorească și pe perimetrul teritoriului aferent.

3.3.8.5. Clădirile pentru instanțele judecătorești se vor dota cu **sisteme computerizate interne**, care vor avea gradul necesar de securizare. Concomitent, se va prevedea structura și echipamentul necesar pentru menținerea **Sistemului informațional judiciar.**

CAPITOL 4

Lista actelor legislative, actelor și documentelor normative de referință

1. Legea privind autorizarea executării lucrărilor de construcție nr. 163 din 09.07.2010, publicată în Monitorul Oficial nr. 155-158 din 03.09.2010
2. Legea privind calitatea în construcții nr. 721-XIII din 02.02.1996, publicată în Monitorul Oficial nr. 25 din 25.04.1996
3. Hotărârea Parlamentului nr.21 din 03.03.2017 pentru aprobarea Planului de construire a clădirilor noi și/sau de renovare a clădirilor existente, necesare pentru buna funcționare a sistemului instanțelor judecătorești aprobat
4. Legea privind reorganizarea instanțelor judecătorești nr. 76 din 21.04.2016.
5. Hotărârea Guvernului Nr. 360 din 25.06.1996 cu privire la controlul de stat al calității construcțiilor, publicată în Monitorul Oficial nr. 49-50 din 25.07.1996
6. Ghid practic în construcții. Clădirile judecătoriilor raionale (orășenești). CP C.01.04-2007 (MSP 3.02-101- 2001), Chișinău, 2007
7. Normativ în construcții. Clădiri administrative. Norme de proiectare (NCM C.01.04-2005), Chișinău, 2005
8. NCM L.01.01-2012 "Reguli de determinare a valorii obiectivelor de construcții", publicat în Monitorul Oficial nr. 60-63 din 22.03.2013
9. NCM A.07.02-2012 "Procedura de elaborare, avizare, aprobare și conținutul-cadru al documentației de proiect pentru construcții".

CAPITOL 5

Bibliografia

1. Ghid privind achizițiile centralizate în sectorul judiciar al Republicii Moldova, Ecaterina GRIB, Consultant în achizițiile publice, Chișinău, 2013
2. Raport de prioritizare a clădirilor instanțelor judecătorești, Chișinău, 2013
3. Raport de evaluare a infrastructurii instanțelor judecătorești din Republica Moldova (Programul Preliminar de Țară al „Fondului Provocările Mileniului”)
4. Ghid pentru proiectarea, designul, investițiile, întreținerea și operațiunile funcționale ale instanțelor judecătorești din Macedonia, 2007
5. Ghid privind designul instanțelor judecătorești din SUA, 2007
6. Servicii calitative pentru cetățeni în instanțele de judecată, Chișinău, 2013
7. Ghid privind administrarea eficientă a instanțelor de judecată, Chișinău, 2013
8. Raportul de evaluare a instanțelor judecătorești din Republica Moldova, Chișinău, 2012
9. Studiu privind practica finanțării sistemului judecătoresc din ultimii ani, luînd în considerare practicile internaționale în domeniul finanțării sistemului judecătoresc, Chișinău, 2013
10. Sporirea siguranței în instanțele de judecată prin gestionarea oamenilor, locațiilor și proceselor, Raport privind studiul finanțat de Consiliul Australian de Cercetare, septembrie, 2014

Anexa A

Conținutul Caietului de sarcini pentru proiectarea clădirii pentru instanța judecătorească

1. Denumirea construcției proiectate, beneficiarul și amplasamentul
2. Temeiul proiectării
3. Tipul construcției (tip lucrări: reparație, reconstrucție, modernizare, extindere sau construcție nouă, necesitatea efectuării expertizei tehnice)
4. Fazele de proiectare
5. Modul de proiectare (elaborarea variantelor și organizarea licitațiilor)
6. Condiții speciale privind construirea și regimul economic
7. Indicii tehnico-economici principali (suprafața terenului alocat, număr judecători, gabaritele și regimul de înălțimi, suprafața totală planificată)
8. Exigente privind soluțiile arhitectural-planimetrice ale clădirii, zona funcțională, destinația încăperilor, relațiile între grupuri de încăperi, distribuția diferitor fluxuri
9. Exidențe față de:
 - soluțiile constructive, materialele structurii portante și elementele de închidere;
 - asigurarea eficienței energetice a clădirii;
 - asigurarea accesului liber și funcționalității persoanelor cu dizabilități;
 - amenajarea teritoriului aferent cu trotuare, terase, elemente de mobilier urban
10. Cerințe față de conexiune la rețeaua stradală existentă și stațiile transportului public urban
11. Cerințe față de sistemele tehnico-edilitare interioare și exterioare
12. Cerințe față de lucrările de organizare a șantierului
13. Lista materialelor transmise de beneficiar (studiul topografic, prospecțiuni geotehnice, condiții de racordare la infrastructura edilitară urbană, etc.)
14. Cerințe speciale față de elaboratorul proiectului

Supliment la Caietul de sarcini pentru proiectarea clădirii pentru instanța judecătorească

La Caietul de sarcini beneficiarul anexează și prezintă instituției de proiectare materialele indicate în pct.13 al conținutului Caietului de sarcini și următoarele documente:

- decizia autorității publice locale privind alocarea terenului pentru amplasarea obiectivului;
- certificatul de urbanism pentru proiectare;
- materialele din proiectul aprobat referitoare la sistematizarea terenului de construcții;
- materialele de ridicare topografică a terenului de construcții și datele prospecțiunilor geotehnice;
- materialele referitoare la starea actuală a spațiilor verzi;
- avizele, concluziile și materialele rezultate din examinarea elementelor de construcții a clădirilor și construcțiilor existente;
- materialele privind inventarierea, procese verbale de apreciere a valorii și deciziile autorităților publice locale referitoare la demolări și caracterul compensațiilor pentru clădirile și construcțiile demolate;
- informațiile privind rețelele tehnice și comunicațiile supraterane și subterane;
- condițiile tehnice de racordare a obiectivului proiectat la sursele de utilități, rețelele tehnice și comunicații;
- informațiile privind starea mediului înconjurător, gradul de confort pentru populație, despre obiectele tehnogene din vecinătatea construcției proiectate, precum și despre zonele de acțiune a acestor obiecte în situații de avarii posibile;
- alte materiale.

Anexa B

Exemple de soluții planimetrice pe niveluri în clădirile pentru instanțele judecătorești

PLAN AMPLASARE

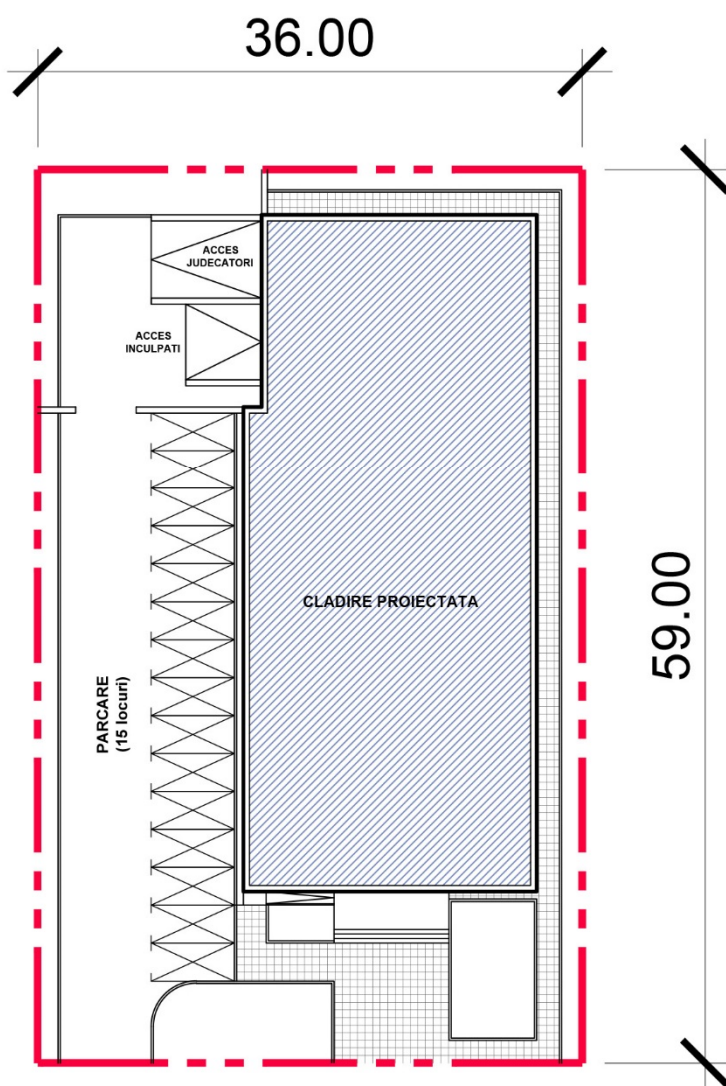

PLAN SUBSOL

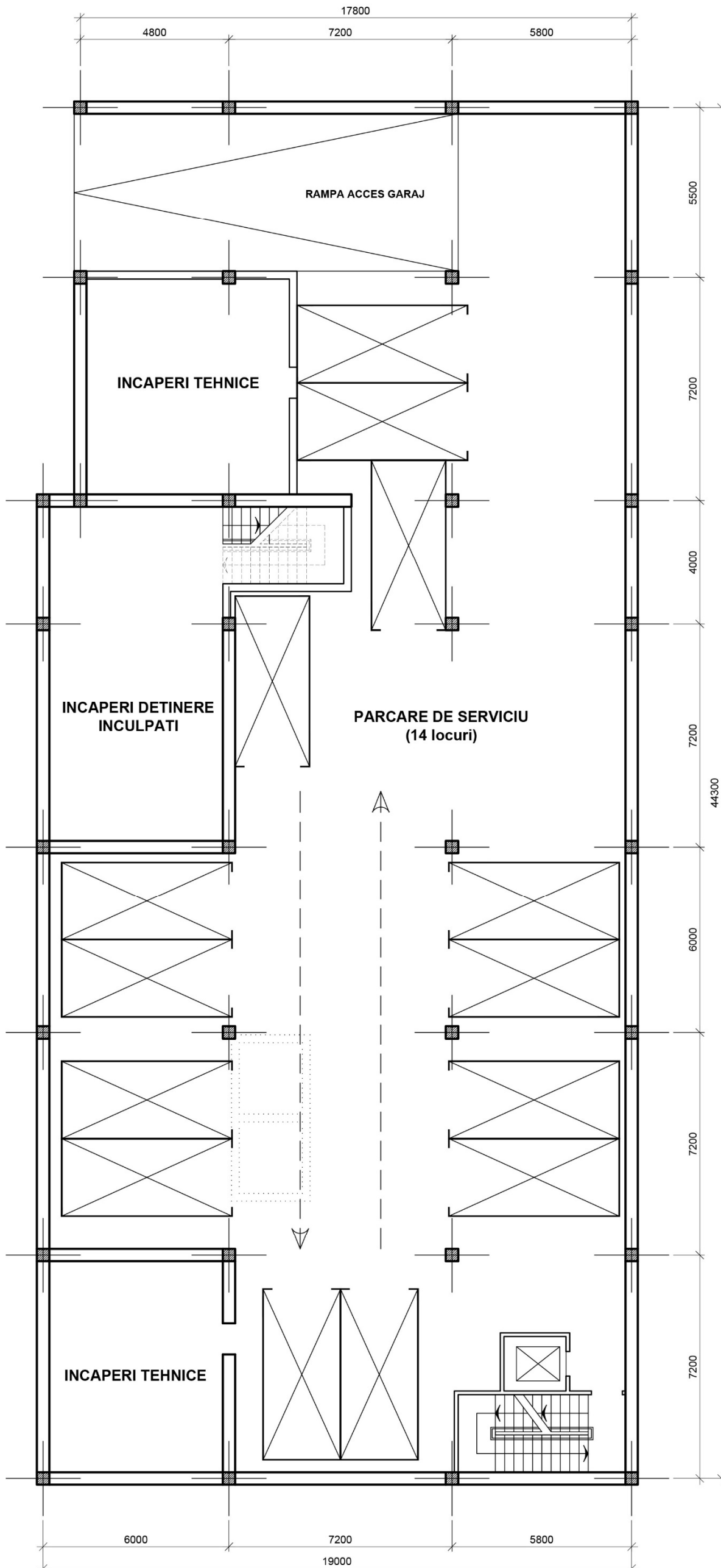

PLAN PARTER

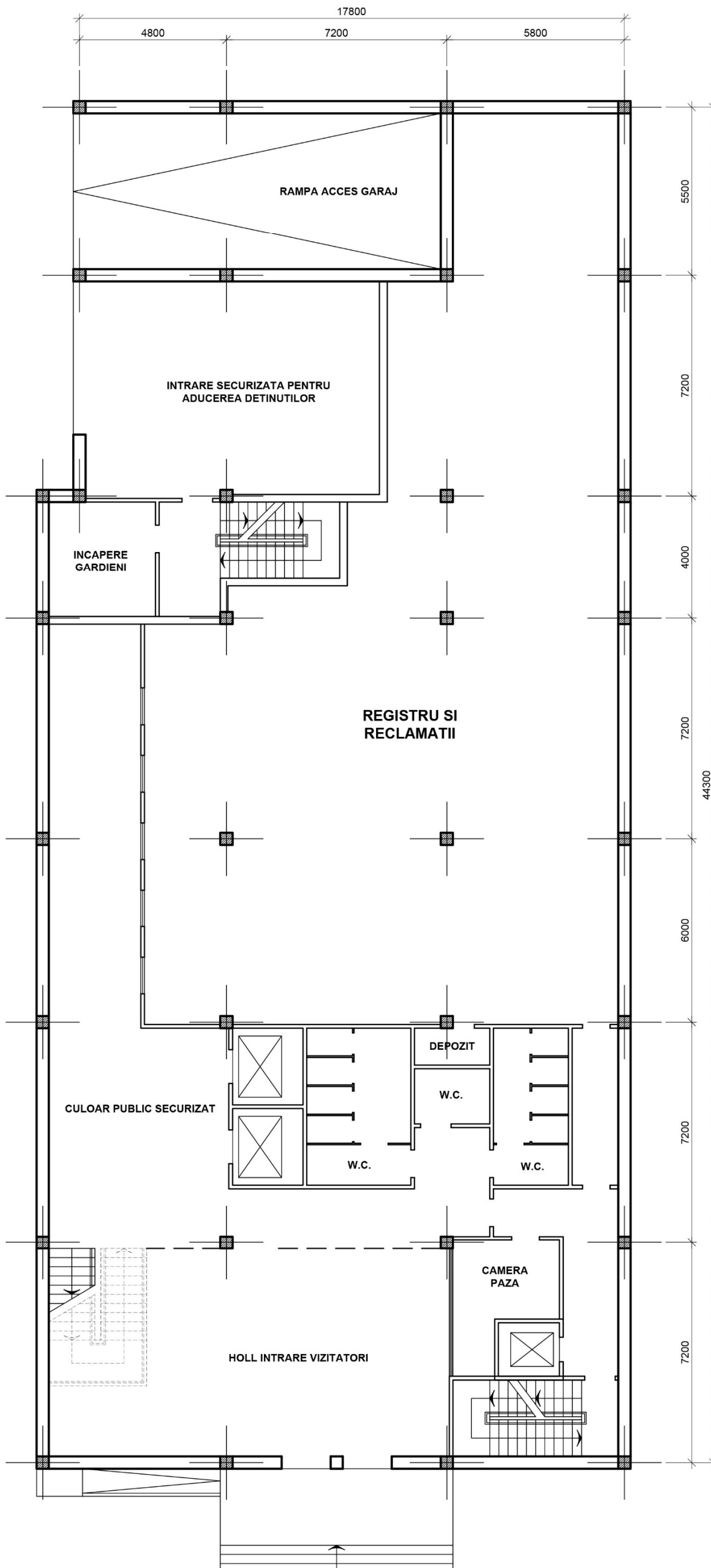

PLAN ETAJ 1 - SALI SEDINTA

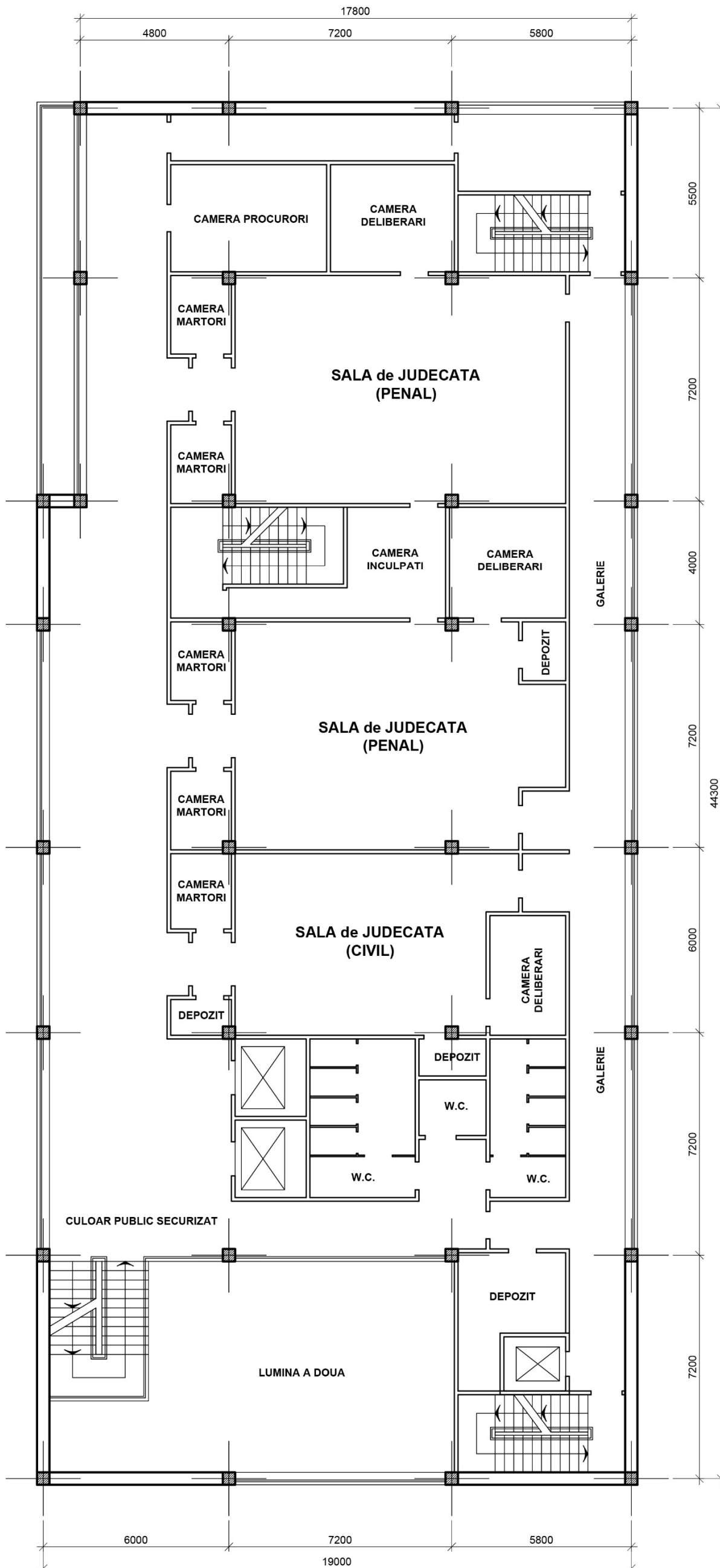

PLAN ETAJ 2

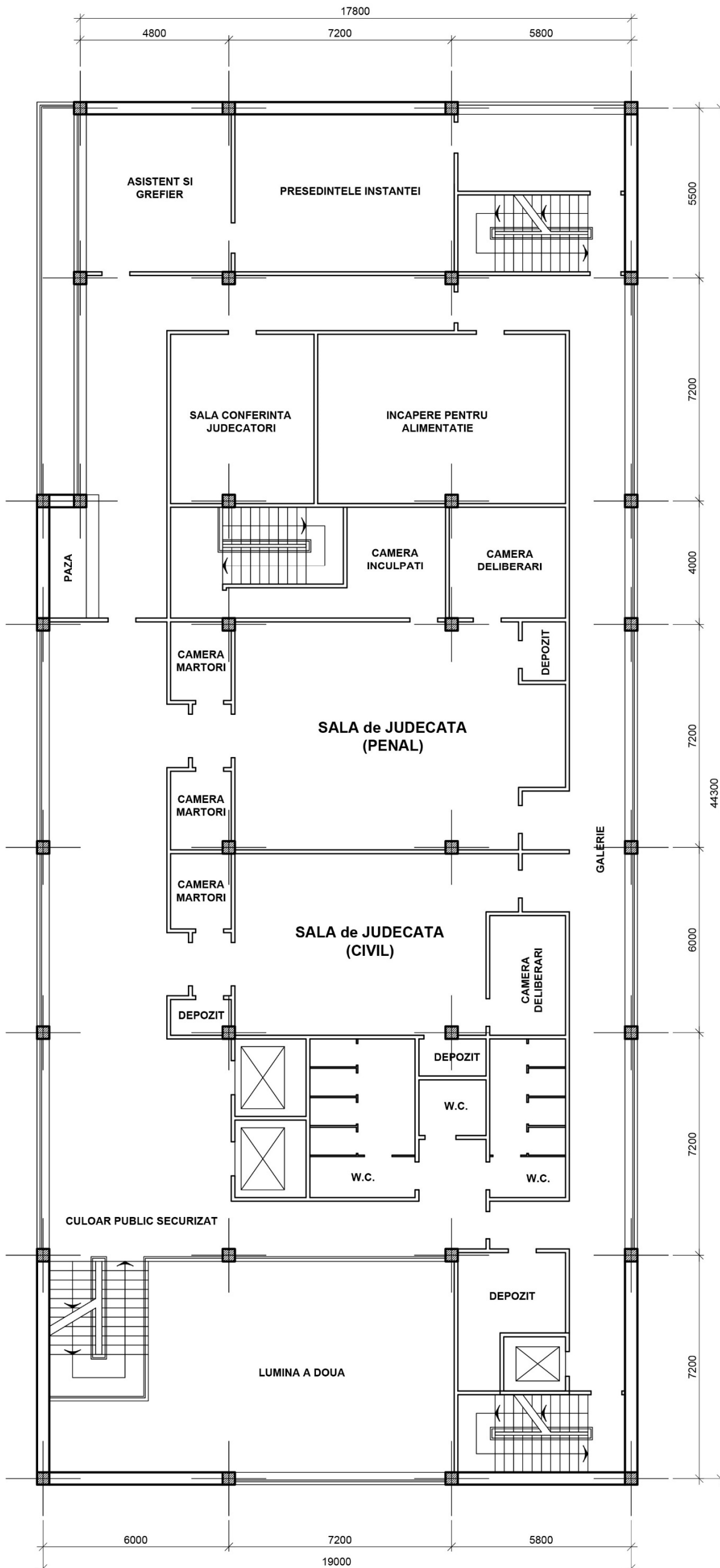

PLAN ETAJ 3 - BIROURI JUDECATORI

